

(北京协和医学院教育基金会) 基金会 2018 年度工作报告

本基金会按照《中华人民共和国慈善法》《基金会管理条例》及相关规定，编制(2018)年度工作报告。基金会理事会及理事、监事保证年度工作报告内容真实、准确和完整，并承担由此引起的一切法律责任。

基金会印章

(说明:法定代表人签字必须由本人手签,不接受电子签章等其他非手签格式)

目录

一、基本信息

二、机构建设情况

- (一) 理事会召开情况
- (二) 理事会成员情况
- (三) 监事情况
- (四) 工作人员情况
- (五) 内部制度建设情况
- (六) 党组织建设情况
- (七) 人力资源情况
- (八) 年度登记、备案事项办理情况

(注)本基金会、代表机构、分支机构的内容及占比



(十五) 工作总结

四、财务会计报告

(一) 资产负债表

(二) 业务活动表

(三) 现金流量表

五、接受监督、管理的情况

(一) 年检年报情况

(二) 评估情况

(三) 行政处罚情况

(四) 整改情况

六、履行信息公开义务情况

(一) 公开基本信息

(二) 在登记管理机关指定的媒体上公开 2017 年度工作报告摘要

(三) 在媒体上公开 2017 年度工作报告全文

(四) 公开募捐活动信息 (具有公开募捐资格的基金会填写)

(五) 公布公益慈善项目信息

(六) 公开慈善信托信息

(七) 公开重大资产变动情况、重大投资活动情况

(八) 公开重大交易或者资金往来情况

(九) 公开关联交易情况

七、监事意见

八、业务主管单位审查意见

一、基础信息

基金会名称	北京协和医学院教育基金会			
统一社会信用代码	53110000783951899N			
最近一次取得税收优惠资格的年度和批次	是否取得	取得优惠的时间	批准部门	批准文号
公益性捐赠税前扣除资格	<input checked="" type="radio"/> 是 <input type="radio"/> 否	2018-05-21	北京市民政局 北京市国家税务局 北京市地方税务局 北京市民政局	京财税【2018】996号
非营利组织免税资格	<input type="radio"/> 是 <input checked="" type="radio"/> 否	2015-02-26	北京市民政局 北京市国家税务局 北京市地方税务局	京财税【2015】189号

其他资格	○是○否			
宗旨	通过资金募集，促进中国协和医科大学教育、科研事业的发展。			
业务范围	募集社会资金，管理运作基金；改善教学设施；奖教、奖学、助学；资助教学、科研活动。			
基金会类型	<input type="checkbox"/> 公募基金会 <input checked="" type="checkbox"/> 非公募基金会			
是否登记或认定为慈善组织	○是○否	登记或认定时间	2017-07-10	
是否取得公开募捐资格证书	○是○否	取得证书时间		
	2027年12月31日	2027年12月31日	2027年12月31日	

说明：现任国家工作人员按照民函〔2004〕270号规定执行。

二、机构建设情况

（一）理事会召开情况

本年度共召开（2）次理事会

序号	姓名	性别	出生日期	理事会职务	在登记机关备案时间(最近一届)	本年度理事会出席次数	任期起止时间	本年度在基金会领取的报酬和补贴(人民币元)	领取报酬和补贴事由	是否为党政机关、国有企事业单位退(离)休干部	退(离)休干部是否办理备案手续
1	郑忠伟	男		理事长			至				
2	程永庆	男		理事			至				
3	杨净思	男		理事			至				
4	王珂	女		理事			至				
5	袁钟	男		秘书长			至				

(三) 监事情况

序号	姓名	性别	出生日期	在登记机关备案时间(最近一届)	本年度理事会出席次数	任期起止时间	本年度在基金会领取的报酬和补贴(人民币元)	领取报酬和补贴事由	是否为党政机关、国有企事业单位退(离)休干部	退(离)休干部是否办理备案手续
1	贾春岩	女		2017-06-30	2	2017-06-21至2022-06-30	0	0	否	
2	洪健	女		2017-06-30	2	2017-06-21至2022-06-30	0	0	否	
3	董澍	男		2017-06-30	2	2017-03-21至2022-06-30	0	0	否	

(四) 工作人员情况:

本机构共有(2)位工作人员

说明: 请填写秘书长及以下工作人员情况, 如理事、监事专职在基金会工作, 也需填写。

姓名	性别	政治面貌	出生日期	学历	所在部门及职务	党组织关系所在党支部名称
----	----	------	------	----	---------	--------------

李宇穉	女	中共党员		本科	部门:教育基金会职务:无	行政三部
袁钟	男	中共党员		研究生	部门:教育基金会职务:秘书长	北京协和医学院

3. 内部制度建设情况

项目管理	项目管理制度		<input type="radio"/> 有 <input type="radio"/> 无			
专项基金、代表机构、持有股权的实体机构管理、内设机构制度	专项基金管理制度		<input type="radio"/> 有 <input type="radio"/> 无			
	代表机构管理制度		<input type="radio"/> 有 <input type="radio"/> 无			
	持有股权的实体机构管理制度		<input type="radio"/> 有 <input type="radio"/> 无			
	内设机构制度		<input type="radio"/> 有 <input type="radio"/> 无			
证书印章管理	法人证书保管、使用管理制度		<input type="radio"/> 有 <input type="radio"/> 无	保管在	秘书处(办公室)	
	印章保管、使用管理制度		<input type="radio"/> 有 <input type="radio"/> 无	保管在	秘书长	
工作人员管理	人事管理制度	<input type="radio"/> 有 <input type="radio"/> 无	专职工作人员签订聘用合同人数			0
	专职工作人员参加社会保险人数	失业保险	0	养老保险	0	医疗保险
		工伤保险	0	生育保险	0	
	奖惩制度	<input type="radio"/> 有 <input type="radio"/> 无	业务培 训制 度	<input type="radio"/> 有 <input type="radio"/> 无		
志愿者管理	志愿者管理制度	<input type="radio"/> 有 <input type="radio"/> 无	志愿者数	0		
财务和资产管理	财务管理制度		<input type="radio"/> 有 <input type="radio"/> 无			
	资产管理制度		<input type="radio"/> 有 <input type="radio"/> 无			
	人民币开户银行及账号(列出全部账号)		中国农业银行东单支行 11-191401040003864			

	外币开户银行及账号（列出全部账号）	无				
	财政登记	⊙ 有 ⊙ 无		税务登记	<input checked="" type="checkbox"/> 国税 <input checked="" type="checkbox"/> 地税 <input type="checkbox"/> 未登记	
	使用票据种类	<input type="checkbox"/> 行政事业性收费票据 <input checked="" type="checkbox"/> 捐赠票据 <input type="checkbox"/> 税务发票 <input type="checkbox"/> 其他行政事业单位资金往来结算票据				
	财会人员	序号	姓名	岗位	是否持有会计证	专业技术资格
1		姚小凤	会计	⊙ 有 ⊙ 无	中级	
2		侯凤廷	出纳	⊙ 有 ⊙ 无	中级	
信息公开	信息公开制度	⊙ 有 ⊙ 无				
其他管理制度	档案管理制度、办公室工作管理规定、公章保管、使用管理办法、法人证书和组织机构代码使用管理规定、重大事项报告制度、项目管理办法、项目资助资金管理办法、财务管理办法、财务会计内部控制规定、募捐管理办法、网络管理规定					

上述制度中是否包括以下内容

工资福利和行政办公支出	支付标准	⊙ 有 ⊙ 无
	列支原则	⊙ 有 ⊙ 无
	审批程序	⊙ 有 ⊙ 无
项目相关运行成本	支付标准	⊙ 有 ⊙ 无
	列支原则	⊙ 有 ⊙ 无
	审批程序	⊙ 有 ⊙ 无
资产管理和处置	原则	⊙ 有 ⊙ 无
	风险控制机制	⊙ 有 ⊙ 无
	审批程序	⊙ 有 ⊙ 无
	投资资产占总资产比例标准	⊙ 有 ⊙ 无

5、党建工作情况

社会组织信息					
社会组织名称	北京协和医学院教育基金会	社会组织分类	基金会	社会组织统一信用代码	5311000 0783951 899N 1380127

从业人员中民主

从业人员中少数民族

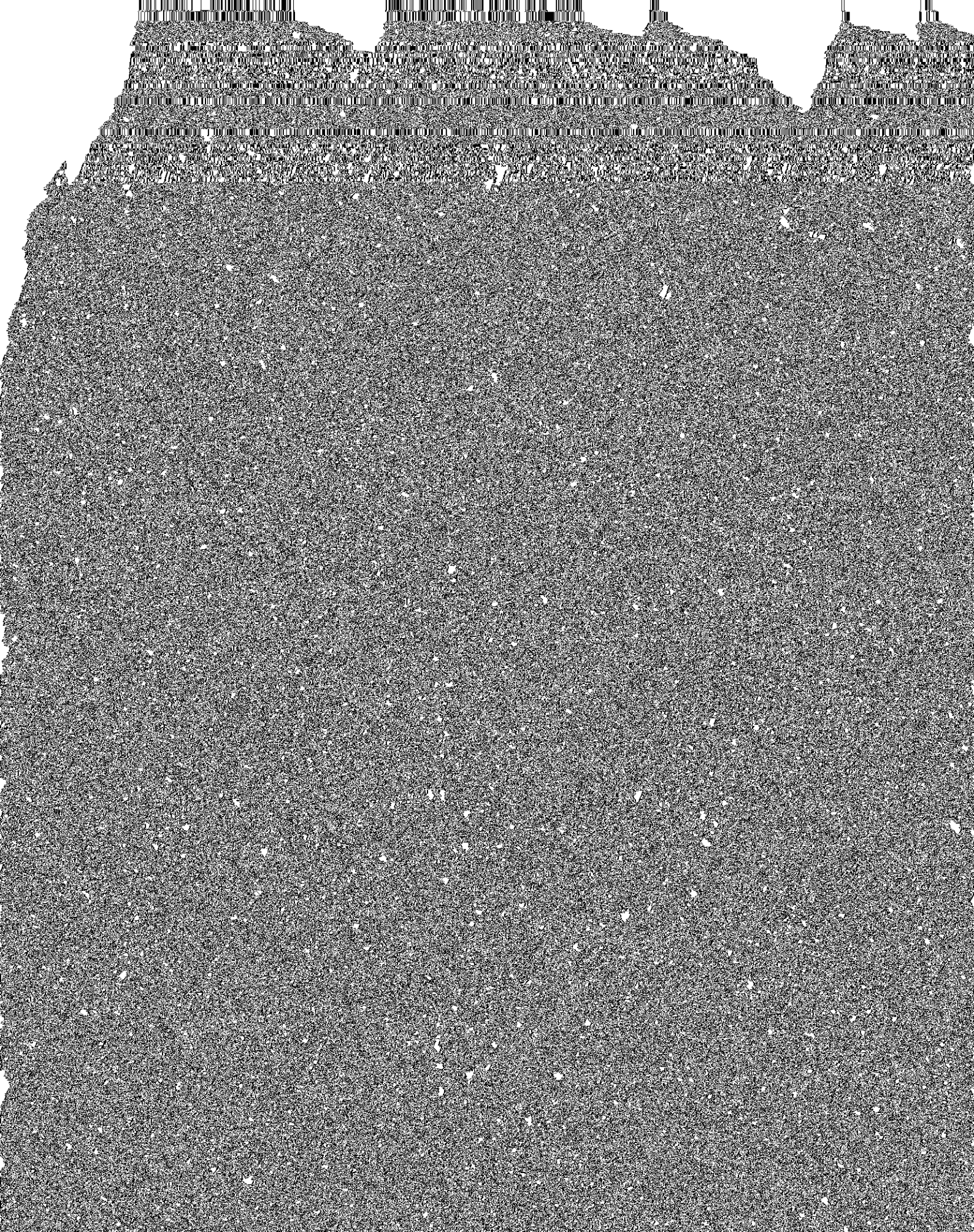

									岗位		
袁钟	男	汉族		硕士研究生	北京协和医学院	正式党员	1975-07-01	1976-07-01	退休人员	党委书记	秘书长

党建活动开展情况				
党组织活动场所	<input checked="" type="checkbox"/> 有 <input type="checkbox"/> 无 0 平方米	党组织活动经费		<input checked="" type="checkbox"/> 有 <input type="checkbox"/> 无 0 万元
党组织活动经费保障情况	<input checked="" type="checkbox"/> 上级拨付 <input type="checkbox"/> 管理费用列支 <input type="checkbox"/> 自筹 <input type="checkbox"/> 其它：			
党组织组建以来发展党员情况	积极分子	0 人	发展对象	0 人
	预备党员	0 人	转正	0 人
年度组织生活	党员大会	2 次	支委会	2 次
	组织生活会	2 次	党课	2 次
是否开展党建工作培训	<input type="checkbox"/> 是 <input checked="" type="checkbox"/> 否			
党建品牌活动 (简述特色、做法)	与理事会同时开展支部会议，传达上级党组织文件及要求。			

社会组织及党组织所获主要荣誉				
时间	所获奖项	获奖原因	颁奖单位	备注

填表说明：

1. 从业人员是指在秘书处等内设机构的全职工作人员；
2. 党组织名称、上级党组织名称请严格按照党组织成立批复红头文件填写；
3. 流动党员是指由于就业或居住地变化等原因，在较长的时间内无法正常参加正式组织关系所在党组织活动的党员。
4. 党建指导员

“是否派驻党建指导员”，选“是”须填写党建指导员相关信息，选“否”不用填写。
5. 党组织信息

“是否建立党组织”，选“是”须填写党组织相关信息，选“否”不用填写；
6. 党员信息

党员总数=专职党员+兼职党员=正式党员+预备党员，流动党员数应不大于党员总数。

党员详细信息列表需填写的党员信息行数应与党员总数相等。

党员详细信息列表中涉及“是”或“否”的选项，选“否”后相关信息不用填写。

7. 党建活动开展情况

“党组织组建以来发展党员情况”、“年度组织生活”，未建立党组织的不用填写。

8. 从业人员青年人数是指 18-35 周岁的青年人数；28 周岁以下团员人数是指计入共青团，具有团籍的人数；年满 28 周岁至 35 周岁以下团员人数是指加入共青团且保留团籍的党员（一般是专、兼职团干部）。

（七）人力资源情况

从业人员	从业人员总数		0			兼职（2）人		
	0人		专职（2）人			负责人	工作人员	
	男	女	负责人	工作人员				
	0人	0人	1	1人		1人	1人	
户籍	京籍	0人	非京籍		0人	境外人员		
							0人	
学历结构	博士及以上		0人	硕士（含在职研究生）		1人	本科	
							2人	
	大专	0人	中专	0人	高中及以下		0人	
职称结构	初级职称		中级职称		高级职称	无职称		
	0人		0人		0人	0人		
年龄结构	35岁（含）及以下		35岁以上-60岁（含）		60岁以上			
	0人		3人		1人			
在本单位工作年限	1年以内（含）的		1年至3年（含）的		3年至10年（含）的		10年以上的	
	0		0		1		3	

姓名	性别	出生年月	民族	籍贯	学历	学位	职称	工作单位	联系电话	电子邮箱	备注
王明	男	1985-03-15	汉族	浙江杭州	本科		助理工程师	浙江理工大学	13800000000	wm@zhu.com	
李华	女	1990-07-22	汉族	江苏南京	本科		助教	南京理工大学	13900000000	lh@njnu.com	
张强	男	1988-11-08	汉族	安徽合肥	本科		讲师	安徽大学	13700000000	zq@ahu.com	
陈伟	男	1982-05-10	汉族	广东广州	本科		副教授	华南理工大学	13600000000	chw@scut.com	
赵敏	女	1987-09-03	汉族	湖北武汉	本科		讲师	华中师范大学	13500000000	zm@ccnu.com	
孙磊	男	1989-12-18	汉族	山东济南	本科		助教	山东大学	13400000000	sl@sdnu.com	
周婷	女	1986-04-25	汉族	四川成都	本科		讲师	四川大学	13300000000	zt@scnu.com	
吴昊	男	1984-08-12	汉族	湖南长沙	本科		副教授	湖南大学	13200000000	wh@hnu.com	
郑宇	男	1983-06-01	汉族	福建福州	本科		讲师	福州大学	13100000000	zy@fzu.com	
冯丽	女	1981-10-20	汉族	河南郑州	本科		助教	郑州大学	13000000000	fl@zzu.com	
徐峰	男	1980-02-14	汉族	江西九江	本科		讲师	江西师范大学	12900000000	xf@jxnu.com	
马静	女	1979-11-05	汉族	广西桂林	本科		副教授	广西师范大学	12800000000	mj@gxnu.com	
黄涛	男	1978-09-28	汉族	云南昆明	本科		讲师	云南大学	12700000000	ht@ynnu.com	
林娜	女	1977-07-19	汉族	贵州贵阳	本科		助教	贵州大学	12600000000	ln@gzu.com	
徐凯	男	1976-05-11	汉族	陕西西安	本科		讲师	西安交通大学	12500000000	xk@xjtu.com	
周璇	女	1975-03-04	汉族	山西太原	本科		副教授	山西大学	12400000000	zx@sxu.com	
吴昊	男	1974-12-16	汉族	辽宁沈阳	本科		讲师	东北大学	12300000000	wh@nefu.com	
郑宇	男	1973-10-09	汉族	吉林长春	本科		助教	吉林大学	12200000000	zy@jlu.com	
冯丽	女	1972-08-23	汉族	黑龙江哈尔滨	本科		讲师	哈尔滨工业大学	12100000000	fl@hit.com	
徐峰	男	1971-06-17	汉族	内蒙古呼和浩特	本科		副教授	内蒙古大学	12000000000	xf@imnu.com	
马静	女	1970-04-10	汉族	宁夏银川	本科		讲师	宁夏大学	11900000000	mj@nwnu.com	
黄涛	男	1969-02-03	汉族	新疆乌鲁木齐	本科		助教	新疆大学	11800000000	ht@xjnu.com	
林娜	女	1968-11-26	汉族	青海西宁	本科		讲师	青海大学	11700000000	ln@qhnu.com	
徐凯	男	1967-09-19	汉族	甘肃兰州	本科		副教授	兰州大学	11600000000	xk@lzu.com	
周璇	女	1966-07-12	汉族	宁夏银川	本科		讲师	宁夏大学	11500000000	zx@nwnu.com	
吴昊	男	1965-05-05	汉族	陕西西安	本科		助教	西安交通大学	11400000000	wh@xjtu.com	
郑宇	男	1964-03-28	汉族	山西太原	本科		讲师	山西大学	11300000000	zy@sxu.com	
冯丽	女	1963-12-21	汉族	辽宁沈阳	本科		副教授	东北大学	11200000000	fl@nefu.com	
徐峰	男	1962-10-14	汉族	吉林长春	本科		讲师	吉林大学	11100000000	xf@jlu.com	
马静	女	1961-08-07	汉族	黑龙江哈尔滨	本科		助教	哈尔滨工业大学	11000000000	mj@hit.com	
黄涛	男	1960-06-01	汉族	内蒙古呼和浩特	本科		讲师	内蒙古大学	10900000000	ht@imnu.com	
林娜	女	1959-04-24	汉族	宁夏银川	本科		副教授	宁夏大学	10800000000	ln@nwnu.com	
徐凯	男	1958-02-17	汉族	陕西西安	本科		讲师	西安交通大学	10700000000	xk@xjtu.com	
周璇	女	1957-11-10	汉族	山西太原	本科		助教	山西大学	10600000000	zx@sxu.com	
吴昊	男	1956-09-03	汉族	辽宁沈阳	本科		讲师	东北大学	10500000000	wh@nefu.com	
郑宇	男	1955-07-26	汉族	吉林长春	本科		副教授	吉林大学	10400000000	zy@jlu.com	
冯丽	女	1954-05-19	汉族	黑龙江哈尔滨	本科		讲师	哈尔滨工业大学	10300000000	fl@hit.com	
徐峰	男	1953-03-12	汉族	内蒙古呼和浩特	本科		助教	内蒙古大学	10200000000	xf@imnu.com	
马静	女	1952-11-05	汉族	宁夏银川	本科		讲师	宁夏大学	10100000000	mj@nwnu.com	
黄涛	男	1951-09-28	汉族	陕西西安	本科		副教授	西安交通大学	10000000000	ht@xjtu.com	

姓名	性别	出生年月	民族	籍贯	学历	学位	职称	工作单位	联系电话	电子邮箱	备注
王明	男	1985-03-15	汉族	浙江杭州	本科		助理工程师	浙江理工大学	13800000000	wm@zhu.com	
李华	女	1990-07-22	汉族	江苏南京	本科		助教	南京理工大学	13900000000	lh@njnu.com	
张强	男	1988-11-08	汉族	安徽合肥	本科		讲师	安徽大学	13700000000	zq@ahu.com	
陈伟	男	1982-05-10	汉族	广东广州	本科		副教授	华南理工大学	13600000000	chw@scut.com	
赵敏	女	1987-09-03	汉族	湖北武汉	本科		讲师	华中师范大学	13500000000	zm@ccnu.com	
孙磊	男	1989-12-18	汉族	山东济南	本科		助教	山东大学	13400000000	sl@sdnu.com	
周婷	女	1986-04-25	汉族	四川成都	本科		讲师	四川大学	13300000000	zt@scnu.com	
吴昊	男	1984-08-12	汉族	湖南长沙	本科		副教授	湖南大学	13200000000	wh@hnu.com	
郑宇	男	1983-06-01	汉族	福建福州	本科		讲师	福州大学	13100000000	zy@fzu.com	
冯丽	女	1981-10-20	汉族	河南郑州	本科		助教	郑州大学	13000000000	fl@zzu.com	
徐峰	男	1980-02-14	汉族	江西九江	本科		讲师	江西师范大学	12900000000	xf@jxnu.com	
马静	女	1979-11-05	汉族	广西桂林	本科		副教授	广西师范大学	12800000000	mj@gxnu.com	
黄涛	男	1978-09-28	汉族	云南昆明	本科		讲师	云南大学	12700000000	ht@ynnu.com	
林娜	女	1977-07-19	汉族	贵州贵阳	本科		助教	贵州大学	12600000000	ln@gzu.com	
徐凯	男	1976-05-11	汉族	陕西西安	本科		讲师	西安交通大学	12500000000	xk@xjtu.com	
周璇	女	1975-03-04	汉族	山西太原	本科		副教授	山西大学	12400000000	zx@sxu.com	
吴昊	男	1974-12-16	汉族	辽宁沈阳	本科		讲师	东北大学	12300000000	wh@nefu.com	
郑宇	男	1973-10-09	汉族	吉林长春	本科		助教	吉林大学	12200000000	zy@jlu.com	
冯丽	女	1972-08-23	汉族	黑龙江哈尔滨	本科		讲师	哈尔滨工业大学	12100000000	fl@hit.com	
徐峰	男	1971-06-17	汉族	内蒙古呼和浩特	本科		副教授	内蒙古大学	12000000000	xf@imnu.com	
马静	女	1970-04-10	汉族	宁夏银川	本科		讲师	宁夏大学	11900000000	mj@nwnu.com	
黄涛	男	1969-02-03	汉族	新疆乌鲁木齐	本科		助教	新疆大学	11800000000	ht@xjnu.com	
林娜	女	1968-11-26	汉族	青海西宁	本科		讲师	青海大学	11700000000	ln@qhnu.com	
徐凯	男	1967-09-19	汉族	甘肃兰州	本科		副教授	兰州大学	11600000000	xk@lzu.com	
周璇	女	1966-07-12	汉族	宁夏银川	本科		讲师	宁夏大学	11500000000	zx@nwnu.com	
吴昊	男	1965-05-05	汉族	陕西西安	本科		助教	西安交通大学	11400000000	wh@xjtu.com	
郑宇	男	1964-03-28	汉族	山西太原	本科		讲师	山西大学	11300000000	zy@sxu.com	
冯丽	女	1963-12-21	汉族	辽宁沈阳	本科		副教授	东北大学	11200000000	fl@nefu.com	
徐峰	男	1962-10-14	汉族	吉林长春	本科		讲师	吉林大学	11100000000	xf@jlu.com	
马静	女	1961-08-07	汉族	黑龙江哈尔滨	本科		助教	哈尔滨工业大学	11000000000	mj@hit.com	
黄涛	男	1960-06-01	汉族	内蒙古呼和浩特	本科		讲师	内蒙古大学	10900000000	ht@imnu.com	
林娜	女	1959-04-24	汉族	宁夏银川	本科		副教授	宁夏大学	10800000000	ln@nwnu.com	
徐凯	男	1958-02-17	汉族	陕西西安	本科		讲师	西安交通大学	10700000000	xk@xjtu.com	
周璇	女	1957-11-10	汉族	山西太原	本科		助教	山西大学	10600000000	zx@sxu.com	
吴昊	男	1956-09-03	汉族	辽宁沈阳	本科		讲师	东北大学	10500000000	wh@nefu.com	
郑宇	男	1955-07-26	汉族	吉林长春	本科		副教授	吉林大学	10400000000	zy@jlu.com	
冯丽	女	1954-05-19	汉族	黑龙江哈尔滨	本科		讲师	哈尔滨工业大学	10300000000	fl@hit.com	
徐峰	男	1953-03-12	汉族	内蒙古呼和浩特	本科		助教	内蒙古大学	10200000000	xf@imnu.com	
马静	女	1952-11-05	汉族	宁夏银川	本科		讲师	宁夏大学	10100000000	mj@nwnu.com	
黄涛	男	1951-09-28	汉族	陕西西安	本科		副教授	西安交通大学	10000000000	ht@xjtu.com	

姓名	性别	出生年月	民族	籍贯	学历	学位	职称	工作单位	联系电话	电子邮箱	备注
王明	男	1985-03-15	汉族	浙江杭州	本科		助理工程师	浙江理工大学	13800000000	wm@zhu.com	
李华	女	1990-07-22	汉族	江苏南京	本科		助教	南京理工大学	13900000000	lh@njnu.com	
张强	男	1988-11-08	汉族	安徽合肥	本科		讲师	安徽大学	13700000000	zq@ahu.com	
陈伟	男	1982-05-10	汉族	广东广州	本科		副教授	华南理工大学	13600000000	chw@scut.com	
赵敏	女	1987-09-03	汉族	湖北武汉	本科		讲师	华中师范大学	13500000000	zm@ccnu.com	
孙磊	男	1989-12-18	汉族	山东济南	本科		助教	山东大学	13400000000	sl@sdnu.com	
周婷	女	1986-04-25	汉族	四川成都	本科		讲师	四川大学	13300000000	zt@scnu.com	
吴昊	男	1984-08-12	汉族	湖南长沙	本科		副教授	湖南大学	13200000000	wh@hnu.com	
郑宇	男	1983-06-01	汉族	福建福州	本科		讲师	福州大学	13100000000	zy@fzu.com	
冯丽	女	1981-10-20	汉族	河南郑州	本科		助教	郑州大学	13000000000	fl@zzu.com	
徐峰	男	1980-02-14	汉族	江西九江	本科		讲师	江西师范大学	12900000000	xf@jxnu.com	
马静	女	1979-11-05	汉族	广西桂林	本科		副教授	广西师范大学	12800000000	mj@gxnu.com	
黄涛	男	1978-09-28	汉族	云南昆明	本科		讲师	云南大学	12700000000	ht@ynnu.com	
林娜	女	1977-07-19	汉族	贵州贵阳	本科		助教	贵州大学	12600000000	ln@gzu.com	
徐凯	男	1976-05-11	汉族	陕西西安	本科		讲师	西安交通大学	12500000000	xk@xjtu.com	
周璇	女	1975-03-04	汉族	山西太原	本科		副教授	山西大学	12400000000	zx@sxu.com	
吴昊	男	1974-12-16	汉族	辽宁沈阳	本科		讲师	东北大学	12300000000	wh@nefu.com	
郑宇	男	1973-10-09	汉族	吉林长春	本科		助教	吉林大学	12200000000	zy@jlu.com	
冯丽	女	1972-08-23	汉族	黑龙江哈尔滨	本科		讲师	哈尔滨工业大学	12100000000	fl@hit.com	
徐峰	男	1971-06-17	汉族	内蒙古呼和浩特	本科		副教授	内蒙古大学	12000000000	xf@imnu.com	
马静	女	1970-04-10	汉族	宁夏银川	本科		讲师	宁夏大学	11900000000	mj@nwnu.com	
黄涛	男	1969-02-03	汉族	新疆乌鲁木齐	本科		助教	新疆大学	11800000000	ht@xjnu.com	
林娜	女	1968-11-26	汉族	青海西宁	本科		讲师	青海大学	11700000000	ln@qhnu.com	
徐凯	男	1967-09-19	汉族	甘肃兰州	本科		副教授	兰州大学	11600000000	xk@lzu.com	
周璇	女	1966-07-12	汉族	宁夏银川	本科		讲师	宁夏大学	11500000000	zx@nwnu.com	
吴昊	男	1965-05-05	汉族	陕西西安	本科		助教	西安交通大学	11400		

是 <input type="radio"/> 否		
变更代表机构、分支机构住所 <input type="radio"/> 是 <input type="radio"/> 否	<input type="checkbox"/> 已办理 <input type="checkbox"/> 正办理 <input type="checkbox"/> 未办理	
变更代表机构、分支机构业务范围 <input type="radio"/> 是 <input type="radio"/> 否	<input type="checkbox"/> 已办理 <input type="checkbox"/> 正办理 <input type="checkbox"/> 未办理	
变更代表机构、分支机构负责人 <input type="radio"/> 是 <input type="radio"/> 否	<input type="checkbox"/> 已办理 <input type="checkbox"/> 正办理 <input type="checkbox"/> 未办理	

(九) 专项基金、代表机构、持有股权的实体及内设机构基本情况

专项基金总数	3 个	本年度新设	0 个
		本年度注销	0 个
代表机构总数	0 个	本年度新设	0 个
		本年度注销	0 个
持有股权的实体总数	0 个	本年度新设	0 个
		本年度注销	0 个
内设机构总数	0 个		

(九) 专项基金、代表机构、持有股权的实体及内设机构基本情况

1、专项基金情况

序号	专项基金名称	成立时间	发起人	出资人	负责人	使用帐户性质	
1	临床医学八年制职业素养培养活动	2009-06-01	学生处	西安杨森药业	马春雨	基金会基本账户	
2	家庭经济特困学生生活补贴	2012-06-20	基金会	基金会	学生处	基金会基本账户	
3	特殊救助项目	2012-06-20	基金会	基金会	学生处	基金会基本账户	
4	吴冠芸奖学金	2015-11-02	基金会	吴冠芸	学生处	基金会基本账户	
序号	是否成立专项基金管理机构	专项基金管理机构人数	本年召开会议次数	募集资金来源	资金的使用是否符合基金会的管理制度和章程	开展的公益项目名称	信息公开的媒体
1	是	3	5	定向捐赠	是	临床医学八年制职业素养培养活动项目	院校

						困学生生活 补贴项目	
3	是	2	1	定向捐赠	是	特殊救助项 目	院校
4	是	5	1	定向捐赠	是	吴冠芸奖学 金项目	院校

(十) 慈善组织公开募捐备案情况

是否在登记的民政部门进行了募捐方案备案 <input type="radio"/> 是 <input type="radio"/> 否			
募捐方案的活动名称			
备案编号		备案时间	
是否在异地开展募捐	<input type="radio"/> 是 <input type="radio"/> 否	开展异地募捐是否向所 在地民政部门报送了募 捐方案	<input type="radio"/> 是 <input type="radio"/> 否
是否开展互联网募捐	<input type="radio"/> 是 <input type="radio"/> 否		
开展互联网募捐请填写募捐平台名 称			

三、公益事业/慈善活动支出和管理费用情况

(一) 接受捐赠情况、大额捐赠收入情况

单位：人民币元

项目	现金	非现金	合计

二、接受非公益性捐赠情况 (对捐赠人构成利益回报条件的赠与或不符公益性目的赠与)	0	0	0.00
三、大额捐赠收入情况			
捐赠人	本年捐赠额		用途

说明：

大额捐赠收入中的捐赠人是指本年度累计捐赠超过基金会当年捐赠收入 5%以上或者 500 万以上的捐赠单位或个人；

捐赠人如要求不公开的，可以其他代号代替，其他捐赠信息要公开。

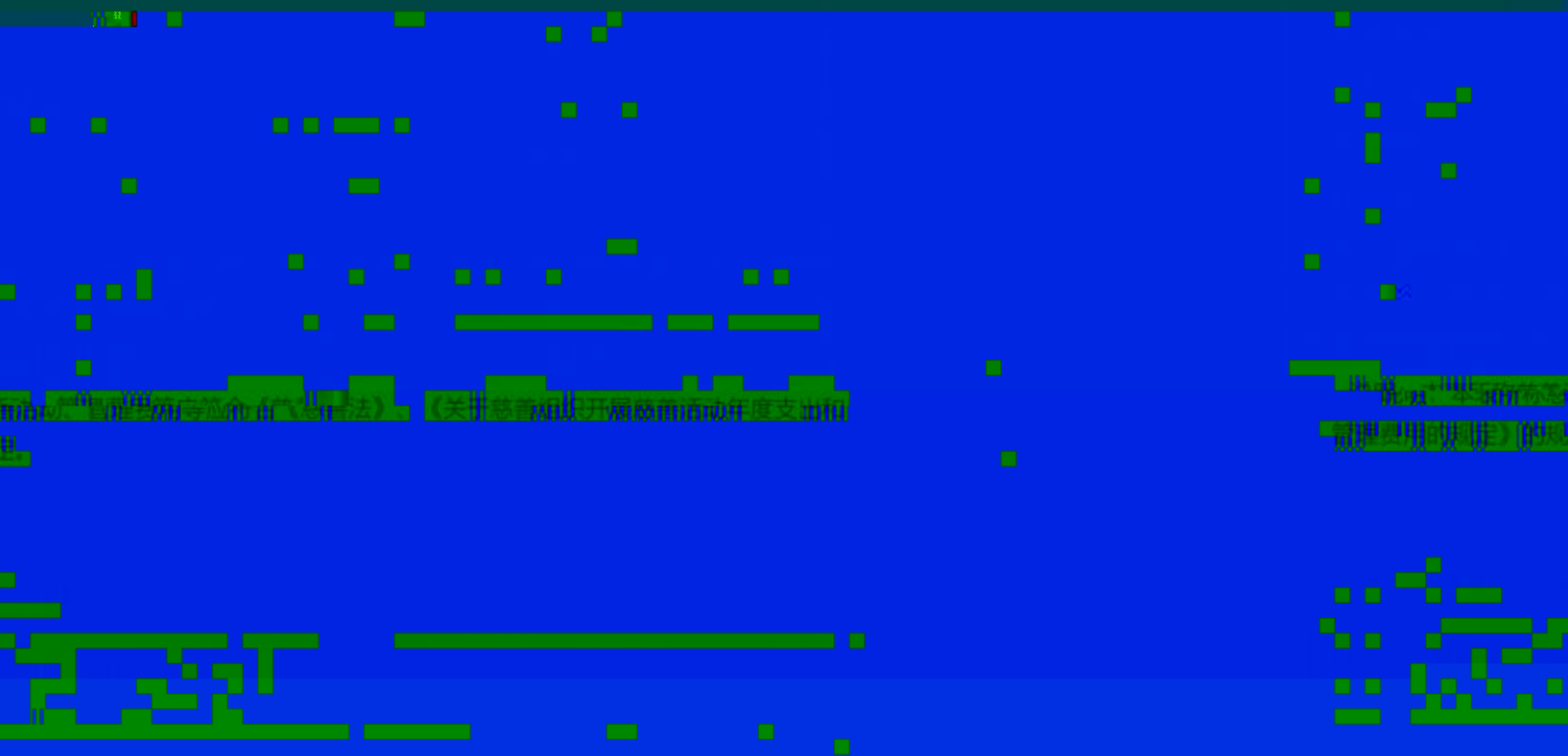

请说明具体情况:	0
于上年解除时间限定的净资产为(单位:人民币元)	0
请说明具体情况:	0
其他需要说明的问题:	0

(四) 业务活动开展情况

1、本年度公益慈善项目开展情况

本年度共开展了(6)项公益慈善项目,具体情况如下:

项目名称: 《百年协和医学与健康讲堂》项目

本年度是否开展了公开募捐: 是 否

开展公开募捐的起始时间:

本年度是否进行了专项审计: 是 否

该项目是否与房地产开发企业或金融机构合作开展的购房补贴(资助)活动: 是 否

项目本年度收入: 人民币 0 元

项目本年度支出: 人民币 1550000 元

运作模式: 资助 运作 混合

服务对象:

所有人 儿童 老人 某类特殊人群 少数族裔 残疾人 妇女 某种病种人群 其他

服务领域:

体育 教育 医疗卫生 文化艺术 社会服务 科学研究 生态环境 灾害救助 法律与公民权利 政府倡导 公益事业发展 志愿服务 扶贫及社区发展 其他

服务地区:

云南省 贵州省 四川省 重庆市 海南省 西藏自治区 陕西省
甘肃省 新疆维吾尔自治区 青海省 宁夏回族自治区 安徽省 深圳市
 大连市 青岛市 宁波市 厦门市

项目介绍： 根据《北京协和医学院教育基金会与浙江物产中大集团支持百年协和医学与健康讲堂捐赠协议》，为更好的开展百年协和医学与健康讲堂、践行《“健康中国 2030“规划纲要”》》发扬百年协和预防为主的理念，让百年协和健康智慧惠及百姓健康、让健康传播行为更规范，让健康知识正本清源，让更多的百姓通过全新的互联网传播手段认识大协和与强协和整体品牌意识，支持社会公益项目，由北京协和医学院教育基金会（简称甲方）根据基金会《章程》及《项目管理办法》的有关规定，按照捐赠者捐资意愿，向北京协和医学院培训中心捐赠，资助完成医学教育服务社会公益项目，开展百年协和医学与健康讲堂项目的实施。

项目名称： 临床医学八年制职业素养培养活动

本年度是否开展了公开募捐： 是 否

开展公开募捐的起始时间：

本年度是否进行了专项审计： 是 否

该项目是否与房地产开发企业或金融机构合作开展的购房补贴（资助）活动： 是 否

项目本年度收入：人民币 15000 元

项目本年度支出：人民币 14954.4 元

运作模式： 资助 运作 混合

服务对象：

所有人 儿童 老人 某类特殊人群 少数族裔 残疾人 妇女 某种病种人群 其他

服务领域：

体育 教育 医疗卫生 文化艺术 社会服务 科学研究 生态环境
 灾害救助 法律与公民权利 政府倡导 公益事业发展 志愿服务 扶贫及社区发展 其他

服务地区：

境外 全国 北京市 天津市 河北省 黑龙江 吉林省 辽宁省
内蒙古自治区 山西省 上海市 江苏省 浙江省 湖北省 河南省
山东省 江西省 福建省 湖南省 广东省 广西壮族自治区 云南省
贵州省 四川省 重庆市 海南省 西藏自治区 陕西省 甘肃省 新疆维吾尔自治区 青海省 宁夏回族自治区 安徽省 深圳市 大连市

青島市 宁波市 厦门市

项目介绍： 充分发挥学生自我管理、自我教育、自我服务的积极性，利用学生社团职业发展研究会（强生领袖学院）围绕学生职业素养培养这个主题开展系列活动。今年，在各方面老师的帮助指导下，开展了“协和 TLS 十周年活动”、“如何高效获取招聘信息讲座”、“部门介绍线上推送”、“强生未来领袖学院全国夏令营”、“简历培训”等活动，为做好医学生职业素质培养工程添砖加瓦。

项目名称： 家庭经济特困学生生活补贴项目

本年度是否开展了公开募捐： 是 否

开展公开募捐的起始时间：

本年项目未进行了公开募捐 月 日

该项目实施后，为更全面的了解项目落实情况，召开了被捐赠学生座谈会，大家对基金会以“伙食补助”形式给予的帮助表示了肯定，更是感谢院校领导及基金会对他们的关心与爱护。

项目名称： 特殊救助项目

本年度是否开展了公开募捐： 是 否

开展公开募捐的起始时间：

本年度是否进行了专项审计： 是 否

该项目是否与房地产开发企业或金融机构合作开展的购房补贴（资助）活动： 是 否

项目本年度收入： 人民币 0 元

项目本年度支出： 人民币 0 元

运作模式： 资助 运作 混合

服务对象：

所有人 儿童 老人 某类特殊人群 少数族裔 残疾人 妇女 某种病种人群 其他

服务领域：

体育 教育 医疗卫生 文化艺术 社会服务 科学研究 生态环境

本年度是否进行了专项审计： 是 否

该项目是否与房地产开发企业或金融机构合作开展的购房补贴（资助）活动： 是 否

项目本年度收入： 人民币 0 元

项目本年度支出： 人民币 20000 元

运作模式： 资助 运作 混合

服务对象：

所有人 儿童 老人 某类特殊人群 少数族裔 残疾人 妇女 某种病种人群 其他

服务领域：

体育 教育 医疗卫生 文化艺术 社会服务 科学研究 生态环境
 灾害救助 法律与公民权利 政府倡导 公益事业发展 志愿服务 扶贫及社区发展 其他

服务地区：

境外 全国 北京市 天津市 河北省 黑龙江 吉林省 辽宁省 内蒙古自治区 山西省 上海市 江苏省 浙江省 湖北省 河南省 山东省 江西省 福建省 湖南省 广东省 广西壮族自治区 云南省 贵州省 四川省 重庆市 海南省 西藏自治区 陕西省 甘肃省 新疆维吾尔自治区 青海省 宁夏回族自治区 安徽省 深圳市 大连市 青岛市 宁波市 厦门市

项目介绍： 自 2015 年“吴冠芸奖学金”项目设立至今，已经评选第四年，得到学生和老师们的一致认可。12 月底，将经过严格评选、班内公示、辅导员初审等一系列环节，奖励师生公认、品德兼优且综合素质排名第一的 4-5 名八年制学生。

项目名称： 顾方舟爱心基金

本年度是否开展了公开募捐： 是 否

开展公开募捐的起始时间：

本年度是否进行了专项审计： 是 否

该项目是否与房地产开发企业或金融机构合作开展的购房补贴（资助）活动： 是 否

项目本年度收入： 人民币 3000000 元

项目本年度支出： 人民币 0 元

运作模式： 资助 运作 混合

服务对象：

所有人、 儿童、 老人、 某类特殊人群、 少数民族、 残疾人、 妇女、 某种病种人群、 其他

山东省 江西省 福建省 湖南省 广东省 广西壮族自治区 云南省 贵州省 四川省 重庆市 海南省 西藏自治区 陕西省 甘肃省 新疆维吾尔自治区 青海省 宁夏回族自治区 安徽省 深圳市 大连市 青岛市 宁波市 厦门市

项目介绍： 顾方舟教授，研究脊髓灰质炎的预防及控制 60 余年，他带领团队研制成功液体和糖丸两种脊灰减毒活疫苗，为我国消灭脊灰做出了重大贡献，曾担任中国医学科学院医学生物学研究所副所长。该笔捐款是教授生前单位为纪念教授、为支持院校在医学教育、科研和临床服务领域培育精精英、服务代际经济治理学会研究决定，特设立“顾方舟爱心基金”项目。

(多项活动可新增)

说明：1、项目介绍应包括项目内容、运行时间、目标、受益方、已经取得或预期成效及项目合作方等。

2、上述项目应当包括专项基金开展的公益项目。

2、参与脱贫攻坚和精准救助情况

社会组织名称	北京协和医学院教育基金会		
本年度是否参与脱贫攻坚和精准救助	<input checked="" type="radio"/> 是 <input type="radio"/> 否	是否召开理事会研究	<input type="radio"/> 是 <input checked="" type="radio"/> 否
本年度未参与脱贫攻坚和精准救助原因	由于基金会换届，新一届理事会处在摸索阶段，我们将按上级要求，已考虑该项目如何实施。		
本年度参与脱贫攻坚和精准救助项目（多个项目可插页）			

情况		次	次	次
本年度出国（境）情况	组织或者参与出访团组共计个，本单位共计人次出访。			
举办外文网站	○ 否 ○ 是，外文网站数量：个，外文网站使用的语言：			
举办外文刊物	○ 否 ○ 是，外文刊物数量：个，外文刊物使用的语言：			

注：1. 本栏目统计本单位截止2018年底建立的所有境外机构。

2. 机构类型包括：分支机构（代表机构）、法人实体机构、其他。

注：1. 合作方类型：政府组织、非营利性组织、营利性组织、个人。

2. 项目形式不包括会议、考察、访问等非项目性的一次性活动。

5. 参加国际组织（含分支、代表机构参加的境外组织）

序号	国际组织名称 (中、英文全称)	国际组织类型	参加时间	缴纳会费数额(单位:人民币元/年)	担任职务

注: 1. 本栏目统计本单位截止 2018 年底仍然有效参加的所有国际组织。

2. 国际组织类型包括非政府间国际组织, 政府间国际组织, 外国(地区)非政府组织。

3. 职务或资格类型包括: 会员、担任国际组织分支机构具体职务、担任国际组织具体职务、获得国际组织某种资格或认同(如商地位、建立正式官方关系)等。

6. 2018 年对外活动主要成绩、问题和管理政策建议

1. 2018 年对外活动主要成绩及存在的问题

无此情况

2. 建立健全对外活动

		直接或委托其他组织资助给受益人的款物	为提供慈善服务和实施慈善项目发生的人员报酬、志愿者补贴和保险	使用房屋、设备、物资发生的相关费用	为管理慈善项目发生的差旅、物流、交通、会议、培训、审计、评估等费用	其他费用	
《百年协和医学与健康讲堂》项目	0	1550000.00	0	0	0	0	155000.00
顾晓鸣爱心基金	3000000.00	0	0	0	0	0	0.00
合 计	3000000.00	1550000.00	0.00	0.00	0.00	0.00	155000.00

说明:

1、重大公益慈善项目名称应与公益项目开展情况表中项目名称一致;

2、重大公益慈善项目标准由基金会章程规定。如基金会章程没有规定重大慈善项目标准,满足下列条件的公益慈善项目应填报为附表:

- (1) 该项目的捐赠收入超过基金会当年捐赠总收入的 20%;
- (2) 该项目的支出超过基金会当年总支出的 20%;
- (3) 项目捐赠收入在 200 万元(含)以上。

基金会向该交易对方支付或占有一个重大公益慈善项目支出 5% 以上的,该交易对方为该项目的关联方。

关联方名称	关联关系	限制	方式	收益金额	备注
构资质					

合 计							

说明：是否具有金融机构资质是指由中国人民银行、银监会、保监会、证监会授予的金融机构资质。

(九) 投资收益

产生投资收益的来源	本年发生额	上年发生额
合 计		

(十) 关联方

关联方包括关联方、主要关联方、基金管理人、基金托管人、基金销售机构、基金投资顾问机构、基金与基金之间存在控制、共同控制或重大影响关系的个人或机构。

关联方名称	本年发生额	上年发生额
中国医学科学院 肿瘤医院		
应俊明教授		
合 计		

关联方未结算预付项目余额

关联方名称	年初账面余额		年末账面余额	
	金额 (人民币元)	占当年总应收百分 比	金额 (人民币元)	占当年总应收百分 比
中国医学科学院				
预付账款:	0	0%	0	0%
合 计				

关联方未结算应付项目余额

关联方名称	年初账面余额		年末账面余额	
	金额 (人民币元)	占当年总应收百分 比	金额 (人民币元)	占当年总应收百分 比
中国医学科学院				
应收账款:	0	0%	0	0%
合 计				
其他应收款:	0	0%	0	0%
合 计				

关联方未结算预收项目余额

关联方名称	年初账面余额		年末账面余额	
	金额 (人民币元)	占当年总应收百分 比	金额 (人民币元)	占当年总应收百分 比
中国医学科学院				
预付账款:	0	0%	0	0%
合 计				

(十一) 应收款项及客户

(1)、应收款项账龄:

账龄	年初账面余额			年末账面余额		
	账面余额	坏账准备	账面价值	账面余额	坏账准备	账面价值
1年以内	0	0	0	0	0	0
1-2年	0	0	0	0	0	0
2-3年	0	0	0	0	0	0
3年以上	0	0	0	0	0	0
合计						

(2)、应收款项客户:

客户名称	年初账面余额		年末账面余额		欠款时间	欠款原因
	账面余额	占应收账款总额的比例	账面余额	占应收账款总额的比例		
无	0	0	0	0	0	0
合计		---		---	---	---

(十二) 预付账款及客户

(1)、预付账款账龄:

账龄	年初账面余额			年末账面余额		
	账面余额	坏账准备	账面价值	账面余额	坏账准备	账面价值
1年以内	0	0	0	0	0	0
1-2年	0	0	0	0	0	0
2-3年	0	0	0	0	0	0
3年以上	0	0	0	0	0	0
合计						

(2)、预付账款客户:

客户名称	年初账面余额		年末账面余额		欠款时间	欠款原因
	账面余额	占预付账款总额的比例	账面余额	占预付账款总额的比例		
0	0	0	0	0	0	0
合计		---		---	---	---

(十三) 应付款项

项目	年初账面余额	本年增加额	本年减少额	年末账面余额
《百年协和医学与健康讲堂》	450000	0	450000	0
合计	450000		450000	

(十四) 预收账款

项目	年初账面余额	本年增加额	本年减少额	年末账面余额
无	0	0	0	0
合计				

(十五) 工作总结

用文字描述基金会本年度的成绩和不足：

2018年，本会在北京市科协、北京市民政局和院校的指导下，紧密围绕院校中心工作和基金会宗旨，严格按照《章程》规定，圆满完成各项工作。一、2018年度主要工作（一）按时上报，接受监督 1、年检合格 按照市民政局统一部署，严格按照法定程序，及时报送《北京协和医学院教育基金会2017年度工作报告》，完成资料的填写、整理、上传等，获得“合格”结论。在此基础上，取得企业所得税前抵扣资格。并及时做好各类信息交流、反馈工作，保证了业务主管单位全面、准确、及时的掌握基金会的真实情况。2、年审合格 按照北京市财政局和民政局联合颁发的《关于讲

社会主义核心价值观有关内容的通知》，按照北京市民政局统一部署，结合实际情况，本会对原章程进行修改。修改后的章程条款内容更加严谨，为更好的开展各项工作奠定坚实基础。

3、培训交流 参加由中国高等教育学会教育基金会工作研究分会在武汉华中农业大学主办的“助力发展高校基金会建设、推进高校双一流建设”大会；参加由北京市科学技术协会在北京会议中心主办的“北京市科协社会组织党建工作会”；参加由卫健委直属机关党委在南京主办的关于参加“国家卫生健康委员会业务主管社会组织党建工作培训班”等相类培训会，本会积极参与上级主管部门组织的各项交流活动、业务培训，随时了解社团组织新的动态、法规和政策，对本会创新工作思路保驾护航。

(三)履行宗旨，开展公益 秉承建会原则，严格遵守国家法律法规和相关政策，按照本会章程开展各项公益慈善活动，有关重要事项都经过理事会研究决定，做到公开、公正，并严格执行与捐赠人签订协议管理资金，做到捐赠资金专款专用：

1、助困项目 本会为帮助家庭经济困难学生顺利完成学业，2013年设立“家庭经济特困学生生活补贴”，通过“伙食补助”形式帮助困难学生，得到学生、学生家庭及教师的一致好评，弥补了一些政策缺陷。今年，按照对该项目设定的助困方案、助困标准、助困方式及审核流程，与学生处共同评选出家庭经济困难学生71名：其中临床医学2013-2014级学生22人；护理学院学生49人，资助总金额为32.8万元。确保助困资金发挥最大效益，为持续做好助困项目奠定良好基。

2、加强学生职业素质培养 “学生素质教育，创项目品牌”的资助继续在西安杨森制药有限公司的经费支持下，开展社团组织活动。今年开展了“协和 TLS 十周年活动”、“如何高效获取招聘信息讲座”、“部门介绍线上推送”、“强生未来领袖学院全国夏令营”、“简历培训”等活动，为做好医学生职业素质培养工程添砖加瓦。

3、吴冠芸奖学金项目 自2015年“吴冠芸奖学金”项目设立至今，已经评选第四年，得到学生和老师们的一致认可。12月底，将经过严格评选、班内公示、辅导员初审等一系列环节，奖励师生公认、品德兼优且综合素质排名第一的4-5名八年制学生。

4、与清华大学教育基金会合作 以“促发展、上水平”为目的，以“发挥优势、相互促进、长期合作”为原则，进一步推进战略合作，本会与清华大学教育基金会签订《战略合作框架协议》，为今后双方协作开展更多、更好的公益慈善项目奠定良好基础。

5、
按照与物文中心和北京协和医学院培训中心的协议，我们计划

单位：人民币元

资产	行次	年初数	期末数	负债和净资产	行次	年初数	期末数
流动资产：				流动负债：			
货币资金	1	1340284 1.83	1635838 2.67	短期借款	61	0	0
短期投资	2	0	0	应付款项	62	450000	0
应收款项	3	0	0	应付工资	63	0	0
预付账款	4	0	0	应交税金	65	0	0
存 货	8	0	0	预收账款	66	0	0
待摊费用	9	0	0	预提费用	71	0	0
一年内到期的长期债权	15	0	0	预计负债	72	0	0
其他流动资产	18	0	0	一年内到期的长期负债	74	0	0
流动资产合计	20	1340284 1.83	1635838 2.67	其他流动负债	78	0	0

受托代理资产：				限定性净资产	105	5293092 .25	7732633 .65
受托代理资产	51	0	0	净资产合计	110	1295284 1.83	1635838 2.67
资产总计	60	1340284 1.83	1635838 2.67	负债和净资产总计	120	1340284 1.83	1635838 2.67

(二) 业务活动表

编制单位：北京协和医学院教育基金会

2018 年

单

位：人民币元

项 目	行次	上年数			本年累计数		
		非限定性	限定性	合计	非限定性	限定性	合计
一、收 入							
其中：捐赠收入	1	23000	5000000	502300 0.00	1030000	4030000	5060000. 00
会费收入	2	0	0	0.00	0	0	0.00
提供服务收入	3	0	0	0.00	0	0	0.00
商品销售收入	4	0	0	0.00	0	0	0.00
政府补助收入	5	0	0	0.00	0	0	0.00
投资收益	6	0	0	0.00	0	0	0.00
其他收入	9	22729.48	3000	25729. 48	291507.9 9	3000	294507.9 9
收入合计	11	45729.48	5003000.0 0	504872 9.48	1321507. 99	4033000.0 0	5354507. 99
二、费 用							
(一) 业务活动成本	12	306000	475827.89	781827 .89	328000	1593458.6 0	1921458. 60
(二) 管理费用	21	19698.19	0	19698. 19	27508.55	0	27508.55

(三) 筹资费用	24	0	0	0.00	0	0	0.00
(四) 其他费用	28	0	0	0.00	0	0	0.00
费用合计	35	325698.19	475827.89	801526.08	355508.55	1593458.60	1948967.15
三、限定性净资产转	40	0	0	0.00	0	0	0.00

说明：银行存款利息计入其他收入，业务活动成本包括公益事业支出和其他支出。

购建固定资产和无形资产所支付的现金	35	0
对外投资所支付的现金	36	0
支付的其他与投资活动有关的现金	39	0
现金流出小计	43	0.00
投资活动产生的现金流量净额	44	0.00
三、筹资活动产生的现金流量：		
借款所收到的现金	45	0
收到的其他与筹资活动有关的现金	48	0
现金流入小计	50	0.00
偿还借款所支付的现金	51	0
偿付利息所支付的现金	52	0
支付的其他与筹资活动有关的现金	55	0
现金流出小计	58	0.00
筹资活动产生的现金流量净额	59	0.00
四、汇率变动对现金的影响额	60	0
五、现金及现金等价物净增加额	61	2955540.84

五、接受监督管理的情况

(一)年检年报情况：				
年度	2014 年	2015 年	2016 年	2017 年
检查结论	合格	合格	合格	登记认定为慈善组织，履行了 2017 年度报告义务。

(检查结论应填写：“尚未成立(或新成立)未参加”、“合格”、“基本合格”、“不合格”、“未按规定申报”、“未出结论”，“登记认定为慈善组织，履行了 X X 年度报告义务”)

(二)评估情况：

A、尚未参加评估 B、评估等级有效期已过

C、已通过社会组织评估，评估等级为 3A，有效期自 2017 年至 2021 年。

(三)行政处罚情况：

本基金是否受到过行政处罚？ 是 否

如选“是”，请填写下表：

序号	行政处罚 种类	其他 行政 处罚 详细	行政处罚实施 机关	行政处罚时 间	违法行为
----	------------	----------------------	--------------	------------	------

1

(四) 整改情况：

登记管理机关在 2017 年度检查和年度报告工作中是否向本基金会发出责令整改通知书或改进建议书？ 是 否

如选“是”，请详细说明针对责令整改通知书或改进建议书中提出的问题都采取了哪些整改措施：

如选“是”，填写下表

2. 公开理事长、副理事长、秘书长、理事、监事的基本情况 是 否

如选“是”，填写下表

3. 公开下设的秘书处组成部门、专项基金和其他机构的名称、设立时间、存续情况、业务范围或者主要职能 是 否

如选“是”，填写下表

4. 公开重要关联方 是 否

如选“是”，填写下表

5. 公开联系人、联系方式，门户网站、官方微博、官方微信或者移动客户端等网络平台 是 否

如选“是”，填写下表

6. 公开信息公开制度、项目管理制度、财务和资产管理制度 是 否

如选“是”，填写下表

(二) 在登记管理机关指定的媒体上公布 2017 年度工作报告摘要 是 否

如选“是”，请说明在哪些媒体上进行公布

(三) 在媒体上公布 2017 年度工作报告摘要 是 否

如选“是”，请说明在哪些媒体上进行公布

序号	刊载媒体名称	刊载日期
----	--------	------

如选“是”，填写下表

3. 公开公益慈善项目剩余财产处理情况 是 否 未公开原因：只是在院校基金会的网站上进行内部公开，未刊载媒体。

如选“是”，填写下表

(五) 公开慈善信托信息 是 否 未公开原因：只是在院校基金会的网站上进行内部公开，未刊载媒体。

如选“是”，填写下表

(六) 公开重大资产变动情况、重大投资情况 是 否 未公开原因：只是在院校基金会的网站上进行内部公开，未刊载媒体。

如选“是”，填写下表

(七) 公开重大交易或者资金往来情况 是 否 未公开原因：只是在院校基金会的网站上进行内部公开，未刊载媒体。

如选“是”，填写下表

(八) 公开关联交易情况 是 否 未公开原因：只是在院校基金会的网站上进行内部公开，未刊载媒体。

如选“是”，请说明在哪些媒体公布

七、监事意见（签名由本人手签）

监事：贾春岩

意见：北京协和医学院教育基金会 2018 年全年工作严格遵循国务院颁布的《基金会管理条例》和民政部颁发的各项管理细则，能认真执行《民间非营利组织会计制度》，在北京市科学技术协会和北京市民政局社团办的指导下，按照本会的章程和财务管理细则，积极稳妥地开展筹资、资助活动，全年财务支出合理合规。

签名：贾春岩

日期： 2019-03-21

监事：洪健

董事：北京世和医药研发基金会 2019 年 3 月 21 日 北京世和医药研发基金会 2019 年 3 月 21 日

业务主管单位名称： 北京市科学技术协会

审查意见：

同意提交审核

(印鉴)

2019年05月13日

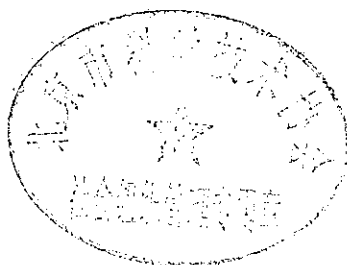

第二部分 2018年度北京市基金会补充信息

基金会名称：

(盖章)

1、基本情况

行业分 类	教育	如果享受非营利组织免税资格，可免税金额	777758.21
----------	----	---------------------	-----------

捐赠人类型	捐赠人数 量	捐赠金额	捐赠人数 量	捐赠金额
来自自然人的捐赠	1 人	30000.0 0元	0 人	0元
来自法人或其他组织的捐赠	2 家	2030000 .00元	1 家	300000 0.00元
合计		2060000 .00元		300000 0.00元

年度捐赠人数共计 3 人 年度接受捐赠金额共计 2060000.00 元

2、公益支出分配及使用情况

										织		
1	郑忠伟	理事长	京籍	○是 ○否	中共党员	中国医学科学院北京协和医学院	副院长	无	无	○是 ○否		
2	袁钟	秘书长	京籍	○是 ○否	中共党员	北京协和医学院教育基金会	秘书长	无	无	○是 ○否		
3	王珂	理事	京籍	○是 ○否	中共党员	中国医科院药物研究所	副所长	无	无	○是 ○否		
4	杨净	理事	京籍	○是	中共党员	中国医学	副所	无	无	○是 ○否		

	思			<input type="radio"/> 否		科学院 医学 生物学 研究所	长					
5	程永庆	理事	京籍	<input type="radio"/> 是 <input type="radio"/> 否	农工党 党员	三元 基因 药业 股份 公司	董事 长 兼 总 经 理	无	无	<input type="radio"/> 是 <input type="radio"/> 否		

4、监事详细情况

序号	姓名	户籍	政治面貌	工作单位	工作单位 职务	代表委员身 份	代表委 员级别
1	贾春岩	京籍	中共党员	中国 医学 科学 院 北 京 和 谐 医 学 研 究 所	条 财 处 副 处 长	无	无

				学院			
2	洪健	京籍	中共党员	中国医学科学院北京协和医学院	科技产业处副处长	无	无
3	董澍	京籍	中共党员	北京协和医学院校友会	副会长	无	无

5、京津冀协同发展情况

本年度参与河北、天津协同发展的公益项目和活动，具体情况

是否举办展会 <input type="radio"/> 是 <input checked="" type="radio"/> 否		
是否举办评比表彰活动 <input type="radio"/> 是 <input checked="" type="radio"/> 否		

7、资源配置表

本组织能为其他组织开展公益项目提供的资源	资金		10000 元
	场地	类型	会议室
		地域	东城区
		面积	20 m ²
	志愿者		10 人
	社会工作者		0 人
	专家指导		0 人
	物资		0 人
	其他资源		0 人